ASSOCIATION
RIVIÈRE RHÔNE
ALPES
AUVERGNE

ARRA²
1999 - 2019

RAPPORT D'ACTIVITÉ

2019

MOT DU PRÉSIDENT
« EN ROUTE POUR UNE NOUVELLE DÉCENNIE ! »

JULIEN DUMOUTIER – PRÉSIDENT DE L'ARRA²
Responsable de l'unité projets prévention des inondations, service GEMAPI
Valence Romans Agglo

20 ans ! Oui, deux décennies que des professionnels motivés, inspirés et volontaires ont lancé ce beau projet : l'Association Rivière Rhône Alpes. Profitons de cet anniversaire pour regarder dans le rétroviseur, dresser le bilan, constater tout ce qui a été fait, d'où les pionniers sont partis et où nous en sommes.

En réalité, on pourrait même dater les origines bien avant, car l'ARRA découle d'une association Rivière nationale née au début des années 1990. Bien avant l'avènement d'Internet et du tout numérique, des techniciens de rivière de toute la France ont essayé de faire vivre ce premier réseau professionnel. Mais, rapidement, l'échelle régionale s'est imposée comme la plus pertinente pour se rencontrer et partager, d'abord en Languedoc-Roussillon avec l'ARLR en 1998, puis avec l'ARRA en 1999.

Avec le soutien de nos partenaires techniques et financiers et grâce à une politique de l'eau volontariste sur le bassin RMC et au sein de la Région Rhône-Alpes, l'ARRA a alors connu un important essor, facilité par l'arrivée d'un salarié à plein temps en 2003. « L'ARRA, on l'aime et on y reste *» nous dira Julien quelques années plus tard ! Nicolas en 2007, Nathalie et Chloé en 2010, Martin en 2017… plusieurs recrutements en CDI qui ont permis à l'association de grandir pour devenir l'ARRA², avec l'intégration de nos collègues auvergnats en 2016. Sans oublier Samira, Cécile, Flora puis, cette année, Évelyne et Béatrice, qui ont fait un bout de chemin plus ou moins long parmi nous et qui ont apporté leur pierre à l'édifice !*

L'association a évolué avec son temps et avec les politiques publiques : STEP, SEQ-Eau, SDAGE, BPU, ANC, PPRI, etc. tels étaient les acronymes qui nous occupaient au début des années 2000. GEMAPI, CVB, PAPI, SRCE et SRADDET, PGRE et autres PSE… ce sont certains de ceux qui nous occupent aujourd'hui.

Les métiers ont évolué aussi et l'ARRA² a accompagné ces changements. Du seul poste de technicien de rivière, on a vu apparaître les chargés de mission thématiques, puis les chargés de mission GEMAPI… Le monde du privé a également intégré le réseau !

Au départ, les besoins des professionnels se concentraient surtout sur les outils, qu'ils soient contractuels ou opérationnels, sur l'élaboration de cahiers des charges pour les études ou les travaux, sur des bordereaux de prix unitaires…

En 2019, ces besoins restent éminemment opérationnels, mais on essaie d'ouvrir et de croiser les thématiques, les métiers et les compartiments : de l'eau à la biodiversité ; du contrat de rivière au PAPI ; de la DCE à la GEMAPI… Les besoins évoluent, les métiers changent et l'association avec !

Depuis 20 ans, l'ARRA² aide les professionnels de l'eau et des milieux aquatiques à être plus efficients dans leur travail quotidien en s'inspirant des retours d'expérience et des bonnes idées de leurs pairs. L'ARRA² est un espace de rencontres informelles, un espace d'échanges et de partage, en dehors du cadre institutionnel. C'est là que se retrouvent les professionnels lorsqu'ils ont des doutes ou des difficultés, mais aussi de belles choses et réalisations à partager. On vient à l'ARRA² pour trouver des réponses, certes, mais aussi et surtout, pour se sentir moins seul face aux problématiques qu'on rencontre au quotidien dans son travail.

Un grand merci à tous ceux qui, de près ou de loin, ont un jour contribué à développer le réseau, fait part de leur expérience, déposé une offre d'emploi, répondu à un post sur le forum ou fait vivre l'ARRA² ! Continuons à faire ensemble lors de cette nouvelle décennie !

JULIEN DUMOUTIER
MARS 2020

JOYEUX ANNIVERSAIRE L'ARRA² !!!

SOMMAIRE

PAGE

> 20 ANS EN CHIFFRES 4
> LES MOMENTS FORTS DE L'ARRA² EN 2019 6
> LES NOUVEAUTÉS DE L'ANNÉE 18
> RÉSULTATS DE L'ÉTUDE GEMAPI 19
> LES CHIFFRES CLÉS EN 2019 20
> LE CONSEIL D'ADMINISTRATION & LES SALARIÉS 22
> 1999-2019 : L'ARRA² FÊTE SES 20 ANS 24
> 20 ANS D'ENGAGEMENT, 20 ANS AU SERVICE DES PROFESSIONNELS 26
> LES 303 ADHÉRENTS QUI SOUTIENNENT L'ARRA² EN 2019 28
> COMMUNICATION : VERS UNE ÉVOLUTION NUMÉRIQUE 34
> 1 000 MERCI ! 35

20 ANS EN CHIFFRES

8215
PARTICIPANTS AUX JOURNÉES TECHNIQUES DEPUIS 2002

14 ADHÉRENTS EN AUVERGNE EN 2016...
...**33** EN 2019

303
adhérents en 2019

332
adhérents en 2013, année record !

1 000
MERCI !
à tous les anciens et actuels administrateurs, bénévoles, adhérents, salariés, stagiaires, partenaires, prestataires...

94% DES PARTICIPANTS AUX JOURNÉES SATISFAITS

665
participants en 2018, année record !

119
JOURNÉES TECHNIQUES ORGANISÉES DEPUIS 2002

11 SALARIÉS EN 20 ANS

222
participants à la journée GEMAPI en 2015, journée record !

59
membres du CA en 20 ANS
6 PRÉSIDENTS DONT **3** FEMMES

108
pêches aux cas pratiques depuis leur début en 2005

16 ans
record (en cours) de longévité au CA (Merci Hervé !)

3121
offres d'emploi et de stage publiées depuis 2002 !!!

25 membres fondateurs lors de l'AG constitutive

LES MOMENTS FORTS DE L'ARRA² EN 2019

JANVIER

PÊCHE AUX CAS PRATIQUES
« Renaturation du canal de Terre-Nue »
VIVIERS DU LAC (73)

Cette visite hivernale a réuni 18 adhérents autour des travaux de restauration d'un petit affluent du lac du Bourget.

Pêche proposée par le CEN Savoie

17 JANVIER

GROUPE DE TRAVAIL « RECUL & SUPPRESSION DES CONTRAINTES LATÉRALES »

Réunion du groupe de travail pour la réalisation de la « Note stratégique : Supprimer les contraintes latérales des cours d'eau pour restaurer les continuités écologiques »

29 JANVIER

31 JANVIER

RÉUNION FINALE DU DISPOSITIF LOCAL D'ACCOMPAGNEMENT (DLA)

CONSEIL D'ADMINISTRATION
CHÂTILLON SUR CHALARONNE (01)

Premier CA de l'année des 20 ans ! Pour l'occasion, les membres nous ont préparé un beau programme pour l'Assemblée Générale, en mobilisant la compagnie Imp'Acte. Ils ont également organisé un week-end dans la Drôme auquel ont été conviés les anciens administrateurs de l'association pour fêter les 20 ans de l'ARRA².

Par ailleurs, suite aux recommandations du Dispositif Local d'Accompagnement, le CA a décidé de faire évoluer la politique tarifaire concernant les journées techniques, les pêches aux cas pratiques ainsi que les cotisations, afin de mieux valoriser le travail de l'équipe salariée. Proposition qui a été présentée et validée lors de l'AG.

ARRA²
1999 - 2019

14 FÉVRIER

FÉVRIER

RECRUTEMENT DE YORAN SENÉE EN STAGE À L'ARRA²

Découvrir une région par le prisme de la GEMAPI est une chose à laquelle je n'aurais jamais pensé avant ce stage.

Aujourd'hui, je ne peux ressentir qu'une immense gratitude d'avoir été aussi bien accueilli au sein de l'ARRA² et de son équipe surmotivée. Faire partie de cette grande famille, où chaque membre apporte ses connaissances et son savoir-faire au service de la gestion de l'eau, est une expérience humaine incroyable !

Mars

Pêche aux cas pratiques
« Restauration de ripisylve et réouverture du marais du Dévorah et de la Chagne »
Bourg-en-Bresse (01)

Pêche proposée par le Syndicat de Bassin versant de la Reyssouze

7 mars

Pêche aux cas pratiques
« Restauration d'une zone humide »
Marat (63)

Pêche proposée par la Communauté de communes Ambert Livradois Forez

20 mars

26 mars

Comité technique du projet « Trame Bleue : espaces et continuités »

Présentation des premiers films de sensibilisation et validation du format des guides techniques.

Assemblée Générale 2019

À l'occasion de ses 20 ans, l'ARRA[2] a sollicité la **Cie Imp'Acte (38)**, pour une représentation théâtrale de cabaret d'Impr'Eau... Un grand moment !

5 avril

12 avril

Avril

Journée technique
« Maîtrise d'œuvre : suivi de chantier »
Givors (69)

Le suivi de chantier est une phase essentielle à la réussite des travaux en rivière. C'est la raison pour laquelle plus de 100 personnes se sont réunies pour aborder les multiples facettes de ce sujet à la fois technique et réglementaire.

Groupe de travail film Captages prioritaires
Valence (26)

Travail avec 6 animateurs de captages prioritaires et l'Agence de l'eau Rhône Méditerranée Corse sur l'élaboration d'un film de sensibilisation à l'enjeu de la protection des captages prioritaires.

30 avril

Mai

Journée technique
« Maîtrise d'œuvre : suivi de chantier »
Le Broc (63)

Après une première journée à Givors, un public essentiellement en provenance du bassin Loire-Bretagne s'est réuni dans un cadre magnifique pour échanger sur le suivi de chantier. Au programme : apports réglementaires et retours d'expériences variés.

Pêche aux cas pratiques
« Restauration d'une plage de dépôt sur le torrent du Nant des Pères »
Sixt-Fer-à-Cheval (74)

Pêche proposée par le SM3A

7 mai

Pêche aux cas pratiques
« Suivi de saumons sur l'Allier et aménagement du seuil de l'A89 »
Joze (63)

Pêche proposée par LOGRAMI, Vinci Autoroutes, Scimabio Interface et la FDPPMA 63

14 mai

28 mai

18 & 19 mai

Week-end anniversaire des 20 ans de l'ARRA²

Juin

Journée technique
« La GEMAPI… 5 ans déjà ! »
Lyon (69)

Devenue obligatoire pour les établissements publics de coopération intercommunale à fiscalité propre (EPCI-FP) au 1er janvier 2018, la compétence GEMAPI a modifié le panorama des acteurs de la région.

Après une matinée en plénière pour présenter les principales évolutions en Auvergne-Rhône-Alpes, 4 ateliers tournants ont permis aux participants d'échanger sur les responsabilités liées à la GEMAPI, la gestion des ouvrages de prévention des inondations, le financement et les liens entre GEMAPI et eaux pluviales.

Pêche aux cas pratiques
« Reméandrage de la Veyre et identification de Saules »
Saulzet le Froid (63)

Pêche proposée par le Syndicat Mixte des Vallées de la Veyre et de l'Auzon

7 juin

11 juin

Organisation d'évènementiel
Solutions alternatives pour la gestion des eaux pluviales – L'Arbresle (69)

Réunion d'information et visite de terrain organisées pour le SYRIBT à destination des élus de son territoire.

14 juin

Organisation d'évènementiel
« Gestion et préservation des populations d'écrevisses à pattes blanches »
Chalinargues (15)

Organisée pour le compte du Syndicat de l'Alagnon, dans le cadre de l'animation du site Natura 2000 « Vallées de l'Allanche et du Haut-Alagnon », cette rencontre a rencontré un vif succès. Les participants ont eu l'occasion de visiter des sites propices à l'écrevisse à pattes blanches et même d'en observer lors d'une visite nocturne !

20 & 21 juin

Juillet

Formation
« Eau et adaptation au changement climatique »
Lyon (69)

Une grande première pour l'ARRA² avec l'organisation d'une formation professionnelle !

15 acteurs de l'eau étaient présents pour traiter cette thématique de manière approfondie à travers des apports de connaissances et des mises en situation.

2 & 3 juillet

Lancement de la mission « Territoires engagés pour la nature »

C'est le début d'une nouvelle aventure et d'un beau projet pour l'ARRA² !

C'est Martin BE qui est chargé de cette mission d'ingénierie.

On vous en dit plus dans quelques pages !

TERRITOIRES ENGAGÉS POUR LA NATURE

1er juillet

Conseil d'administration
Baroille (42)

17 juillet

1 au 9 juillet

Réflexion sur l'évolution des outils de gestion :
Test de logiciels et formation à la communication numérique avec Gaïa – France Active.

18 juillet

Départ de Julien Bigué pour 1 an

Août

Arrivée d'Évelyne Montagnon à l'ARRA²

Après une dizaine d'années passées en bureau d'étude à travailler à la prise en compte de l'environnement dans les projets d'aménagement, je suis ravie d'intégrer l'ARRA² pour participer à développer et à animer le réseau sur le bassin Loire-Bretagne.

Ce poste prend tout son sens pour moi dans la finalité à laquelle il participe, à savoir l'amélioration des milieux aquatiques et de la biodiversité.

26 août

Diffusion de la série « Trames Vertes & Bleues : la vie au cœur des territoires »

Du 22 août au 31 octobre, vous avez pu découvrir notre série « Trames Vertes & Bleues : la vie au cœur des territoires » sur notre site et notre chaine YouTube.

7 films pour sensibiliser les élus et les non-spécialistes aux enjeux de l'eau et de la biodiversité sur nos territoires.

Pour réaliser ces films, l'ARRA² est allée à la rencontre d'élus et de techniciens de 6 territoires très divers, sur lesquels ont été menées des actions de restauration et de préservation des milieux aquatiques, des zones humides et des ripisylves.

22 août

Septembre

Rencontre des techniciens de rivières
Fournols & Usson en Forez (63 & 42)

Vingt techniciens étaient présents sur ces deux journées conviviales qui ont donné lieu à de riches échanges et visites de terrain sur la restauration de la continuité écologique, le recul de résineux en bord de cours d'eau, la mise en défens et les descentes aménagées pour bovins, ou encore la visite d'une rivière à moules perlières...

16 & 17 septembre

Rencontre des animateurs de SAGE
Sarcey (69)

Une douzaine d'animateurs se sont retrouvés pour partager autour de leur métier. Les discussions ont porté notamment sur l'articulation entre le SAGE et les documents d'urbanisme. Les échanges furent riches, dans les temps de réunion comme dans les moments plus informels !

23 & 24 septembre

Pêche aux cas pratiques
« Intégration d'un barrage hydroélectrique par génie végétal »
Livet-Gavet (38)

Pêche proposée par BIOTEC, EDF et IRSTEA Grenoble

27 septembre

30 septembre

Conseil d'administration
Saint-Chef (38)

Arrivée de Béatrice Tourlonnias

Diplômée en Sciences politiques, j'ai passé une dizaine d'années au sein d'associations à animer des réseaux multiacteurs sur l'accès à l'eau potable et à l'assainissement en France, au Niger et au Burkina Faso. Je suis très heureuse de rejoindre l'équipe de l'ARRA² à Grenoble, en espérant apporter un regard neuf et impertinent sur la gestion des milieux aquatiques.

Octobre

Rencontre des animateurs de captages prioritaires et agri-phyto
Saint-Victor-de-Cessieu (38)

Une vingtaine d'animateurs se sont retrouvés pour une journée d'échanges autour du plan Ecophyto II+, de retours d'expériences sur une filière à bas intrants et sa valorisation, de la présentation d'une convention multipartenariale. La journée s'est terminée sur le terrain par la visite d'une exploitation laitière concernée par un captage prioritaire à la Biol (38).

Tournage d'un film de sensibilisation à la démarche "Captages prioritaires" *(parution 2020)*

15 octobre

Journée technique
« Restaurer la trame bleue : une approche transversale pour décloisonner les pratiques »
Seynod & Faverges (74)

Dans le cadre du programme « Trame Bleue : espaces et continuités », l'ARRA² a organisé deux journées techniques pour sensibiliser les gestionnaires de cours d'eau à l'importance de décloisonner les thématiques, de promouvoir des projets intégrés et de valoriser des projets cohérents qui répondent à la fois aux enjeux de restauration et aux enjeux du territoire. Nous nous sommes intéressés aux trois compartiments liés à l'eau : l'espace cours d'eau, l'espace alluvial et les interfaces entre la trame bleue et la trame verte.

24 & 25 octobre

Novembre

Départ de Flora Guilloux de l'ARRA²

Ce passage d'un an et demi à l'ARRA² a été très formateur et m'a permis de rencontrer de nombreux adhérents autour de sujets diversifiés. La rédaction de deux guides et l'organisation d'une journée technique dans le cadre du programme « Trame Bleue : espaces et continuités » m'ont encouragé à lancer mon activité d'ingénieur-paysagiste en 2019.

J'effectue ainsi des missions de maîtrise d'œuvre pour la restauration de cours d'eau dans lesquelles je m'attache à promouvoir des démarches intégrées pour des projets cohérents, répondant à la fois aux enjeux écologiques, de protection contre les inondations et de territoire (agricole, urbain, touristique, etc.).

L'ARRA², avec son équipe dynamique et sympathique, a été une merveilleuse expérience et une véritable opportunité pour moi !

8 novembre

Pêche aux cas pratiques
« Tourbière et rétablissement de la continuité écologique »
Tourbière de Gourgon (42)

Pêche proposée par Loire Forez Agglomération et le Département de la Loire

14 novembre

Pêche aux cas pratiques
« Espace de bon fonctionnement du Guiers Mort »
Entre-Deux-Guiers (38)

Pêche proposée par le SIAGA

2 décembre

Journée technique
« Fonctions et services des zones humides »
Châteauneuf-sur-Isère (26)

L'ARRA² a poursuivi son cycle de journées consacrées aux zones humides en abordant leurs fonctions et les services qui y sont associés.

Rencontre du Réseau des Contrats territoriaux
Aubière (63)

Des interventions diversifiées, des retours d'expériences et des échanges autour de thématiques variées (communication, zones humides, retenues collinaires…) ont ponctué cette seconde rencontre des animateurs de contrats territoriaux.

8 décembre

Décembre

Pêche aux cas pratiques
« Évolution morphologique d'une rivière recalibrée sur 50 ans : exemple du Bédat »
Clermont-Ferrand (63)

Pêche proposée par Clermont Auvergne Métropole et Riom Limagne et Volcans

11 & 12 décembre

Formation
« Eau et adaptation au changement climatique »
Session n°2
Lyon (69)

17 décembre

À l'année prochaine les rivières…

LES NOUVEAUTÉS DE L'ANNÉE 2019

TERRITOIRES ENGAGÉS POUR LA NATURE

Lancement de la mission « Territoires Engagés pour la Nature » (TEN) en Auvergne-Rhône-Alpes

En 2019, l'ARRA² continue à s'investir sur la thématique biodiversité et se lance dans l'animation du dispositif « Territoires Engagés pour la Nature ».

Cette initiative, issue du plan biodiversité de juillet 2018, vise à faire émerger, accompagner et reconnaître des plans d'action en faveur de la biodiversité portés par des collectivités infradépartementales.

L'ARRA² intervient en appui d'un collectif chargé d'adapter cette initiative nationale au contexte régional, composé de l'OFB, du Conseil Régional, de la DREAL et des trois Agences de l'eau : Adour-Garonne, Loire-Bretagne et Rhône-Méditerranée Corse.

Cette mission d'animation d'une durée de deux ans a pour but de faire remonter les attentes des territoires afin d'orienter et animer le dispositif au plus près des besoins des collectivités locales.

Pour en savoir plus sur l'initiative TEN, vous pouvez consulter le portail national ou contacter l'ARRA² : martin.be@arraa.org – 04 73 44 07 99

L'ARRA² : organisme de formation

Ça bouge pour l'ARRA² qui, depuis novembre 2019, est reconnue en tant qu'organisme de formation grâce aux deux sessions réalisées sur le thème de l'adaptation au changement climatique.

En groupes restreints d'une quinzaine de personnes maximum et étalées sur deux jours, nos formations permettent d'appréhender de manière plus poussée des sujets parfois survolés lors des journées techniques.

Restez vigilants sur le programme 2020, les places partent vite !

L'ARRA² : prestataire pour vos évènements

En juin, le SIGAL a missionné l'ARRA² pour l'organisation d'une journée technique sur la gestion et la préservation des populations d'écrevisses à pattes blanches. Un grand succès pour la collectivité et pour les participants venus nombreux.

Vous êtes une collectivité et vous souhaitez organiser un évènement sur votre territoire ? Vous cherchez à déléguer la mise en œuvre technique et logistique ? Contactez-nous, c'est notre métier !

Pour plus de renseignements : arraa@arraa.org – 04 76 48 98 08

STRUCTURATION DES ACTEURS SUITE À LA PRISE DE COMPÉTENCE GEMAPI – RÉSULTATS DE L'ÉTUDE

La compétence GEMAPI, incombant aux EPCI-FP de manière obligatoire depuis le 1er janvier 2018, a fortement modifié le paysage de la gestion de l'eau et des milieux aquatiques à l'échelle régionale.

Ainsi, à la suite de ces évolutions, les membres du réseau de l'ARRA² se sont accordés sur le besoin d'actualiser et de préciser les connaissances sur la structuration régionale des gestionnaires de milieux aquatiques à l'échelle de la région Auvergne-Rhône-Alpes (AuRA). L'ARRA² a donc lancé une étude sur le sujet entre avril et septembre 2019. Cette mission a été confiée à Yoran Senée dans le cadre de son stage de fin d'études en géographie.

Elle se compose de deux enquêtes menées en parallèle : l'une s'intéressant aux structures gemapiennes identifiées dans la région, l'autre s'attachant au ressenti des professionnels du domaine vis-à-vis de la mise en œuvre de cette nouvelle compétence.

Nous tenons à remercier Yoran pour son excellent travail et l'ensemble des structures ayant participé à l'enquête !

Les résultats de l'étude sont disponibles sur le site de l'ARRA² : www.arraa.org/documents-techniques

1. Note technique sur le ressenti des acteurs

2. Infographie sur le ressenti des acteurs

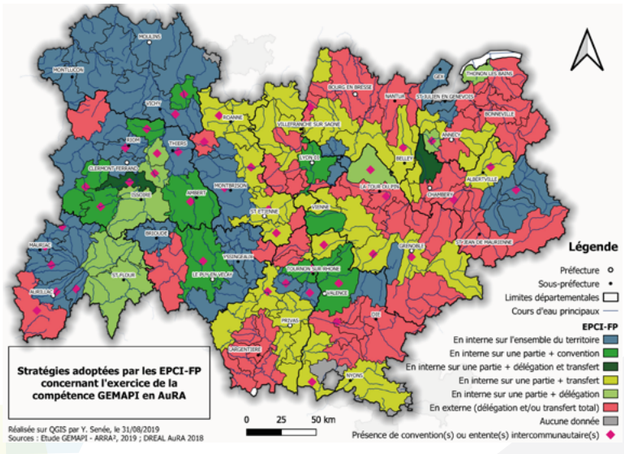

3. Carte de la structuration des acteurs

LES CHIFFRES CLÉS EN 2019

TOTAL DES PRODUITS 363 783 € **+8 %**

TOTAL DES CHARGES 348 029 € **+4 %**

SUBVENTIONS 238 323 € **-2 %**

L'année 2019 a été marquée par l'absence de financements de la Région Auvergne-Rhône-Alpes. Cette baisse de subvention de 38 000 € a été rééquilibrée par un nouveau projet soutenu par l'Office Français de la Biodiversité (OFB) pour la réalisation de l'ingénierie du dispositif « **Territoires Engagés pour la Nature (TEN)** ». Cette nouvelle mission, portée par l'ARRA² depuis juillet 2019, durera 25 mois.

COTISATIONS 55 595 € **+3 %**

Le montant global des cotisations est en augmentation malgré les fusions de certaines structures ou l'intégration de certains syndicats au sein d'EPCI-FP. Avec **303 adhérents en 2019** et plus de 55 000 € de cotisations encaissées, l'ARRA² passe un cap depuis la dernière révision des tarifs votée en 2013. Un record et un beau cadeau pour ses 20 ans !

PRESTATIONS TECHNIQUES 55 170 € **+93 %**

L'évolution de notre politique tarifaire, issue des orientations du Dispositif Local d'Accompagnement initié en 2018, porte ses fruits. L'ARRA² affirme son savoir-faire dans l'organisation de prestations et ses formations rencontrent un vif succès. Cela répond à l'objectif de développer la part **d'autofinancement de l'association qui atteint 31 %** en 2019 !

CHARGES SOCIALES 59 322 € **-9 %**

La diminution du montant des charges sociales est principalement liée aux mesures gouvernementales d'allègement des cotisations, ainsi qu'à l'absence d'un salarié et son remplacement provisoire par un profil de chargée de mission depuis septembre.

SALAIRES & TRAITEMENTS 178 957 € **+6 %**

L'augmentation des salaires en 2019 est à la fois due à des primes temporaires de responsabilité pour Nicolas Valé (direction par intérim) et Martin Bé (mission TEN), à une prime exceptionnelle attribuée en fin d'année à l'ensemble des salariés en CDI au vu du bon résultat financier et au recours à un stage de 6 mois.

ACHATS EXTERNES 91 704 € **+13 %**

La production de la série de films du projet « Trame Bleue : espaces et continuités » et la réalisation d'une vidéo sur les captages prioritaires expliquent principalement l'augmentation des charges externes en 2019. L'ARRA² a également financé une animation lors de l'assemblée générale pour fêter ses 20 ans.

Après traitement comptable des fonds dédiés et conformément aux engagements pris, l'association dégage **un excédent de +15 754 €** qui vient augmenter le **fonds associatif** s'élevant désormais à **158 010 €.**

RÉPARTITION DES SUBVENTIONS & FONDS EUROPÉENS

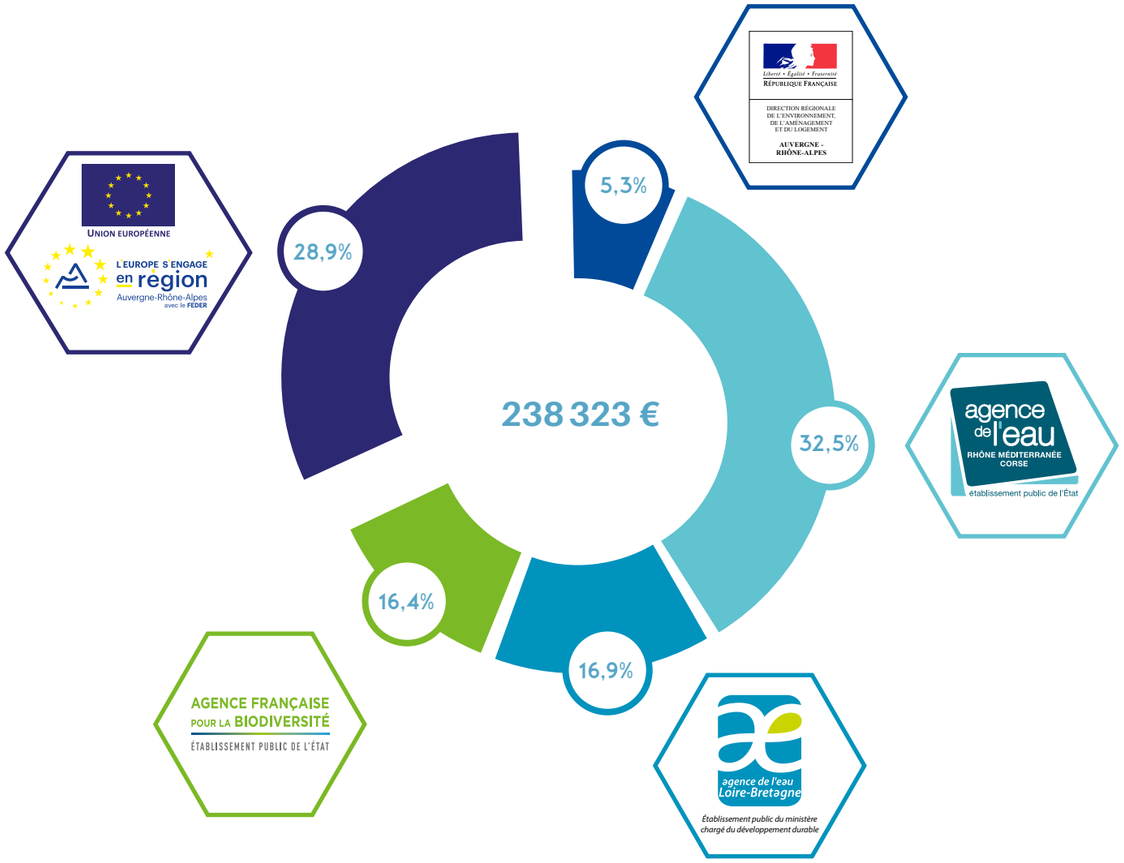

BILAN DE L'ACTIVITÉ

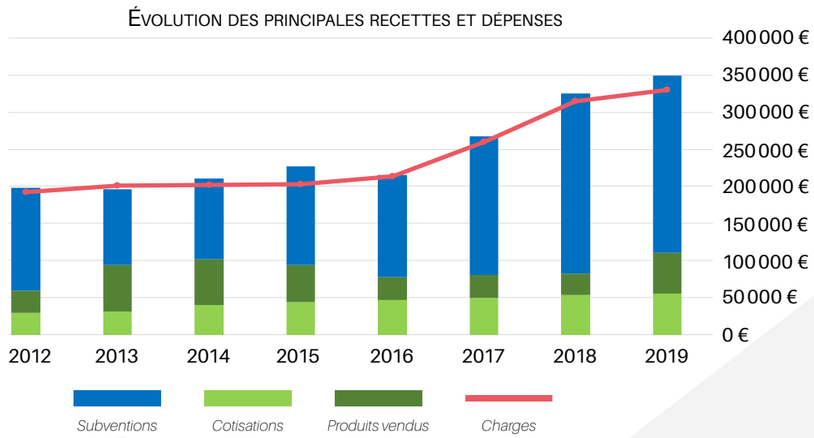

Grâce à ce bilan positif en 2019, l'association maintient une gestion saine et transparente.

La trésorerie reste néanmoins un point faible du fait du paiement échelonné des subventions sur deux exercices et à l'importance des avances de trésorerie sur les différents projets.

Merci à tous les adhérents qui, en versant leur cotisation dès le mois de janvier, contribuent à réduire la période de stress financier. Merci à tous nos partenaires pour leur soutien et leur confiance au fil de l'eau…

LES 15 MEMBRES DU CONSEIL D'ADMINISTRATION

L'ARRA² c'est avant tout une histoire de femmes et d'hommes qui s'engagent afin de préserver la ressource en eau et les milieux aquatiques.

Les élus du conseil d'administration de l'ARRA² jouent un rôle essentiel dans le fonctionnement de l'association. Ils pilotent la stratégie à court, moyen et long terme et sont garants de sa pérennité.

La contribution bénévole des administrateurs est évaluée à 140 jours en 2019.

Sébastien BRET
PNR Livradois Forez (63)

Perrine BROUST
France Digues (38)
Vice-Présidente

Hervé CALTRAN
Métropole de Lyon (69)
Trésorier

Lucille DELACOUR
Communauté de Communes de l'Oisans (38)

Clémentine DELAGE
Syndicat Isérois Rivières-Rhône Aval (38)

Julien DUMOUTIER
Valence Romans Agglo (26)
Président

Aurélien GESELL
Ambert Livradois Forez (63) / SMAMBV Ognon (70)

Etienne GRES
Ambert Livradois Forez (63)

Héloïse GRIMBERT
Syndicat du Bassin Versant de la Reyssouze (01)
Secrétaire

Aurélien MATHEVON
Syndicat Mixte des Vallées de la Veyre et de l'Auzon (63)

Charles MONNERET
Dynamique Hydro (69)

Alice PROST
Syndicat des Rivières Dombes Chalaronne Bords de Saône (01)

Emmanuelle TACHOIRES
Syndicat Isérois Rivières-Rhône Aval (38)

Julie WEISS
Métropole de Lyon (69)

Sylvain WILLIG
Setec Hydratec (69)

Et les anciens administrateurs depuis 1999 :

Hors CA actuel & par ordre décroissant de longévité : *Betty CACHOT, Aurélie CAMPOY, Richard CARRET, Sylvie DUPLAN, Jonathan MALINEAU, Sophie LEBROU, Pierre MIGAYROU, Philippe GADIOLLET, Marie MAUSSIN, Isabelle MOINS, Grégoire THEVENET, Emmanuel RENOU, Cécile VILLATTE, André ÉVETTE, Alain DUPLAN, Jean-Marc PARDO, Hélène WATT, Maxime CHATEAUVIEUX, Émilie DUFAUX, Dominique BERTIN, Annabel GRAVIER, Xavier DE VILLELE, Thierry XOUILLOT, Renaud JALINOUX, Raphaël ROY, Pierre GADIOLET, Philippe CAILLEBOTTE, Nicolas LE MEHAUTE, Lucile MAZEAU, Jérôme DERIGON, Guillaume FANTINO, Guillaume DESSUS, Éric MURGUE, Élisabeth GALLIEN, Yves PIOT, Antoine WEROCHOWSKI, Anne FELL, Anne CITTERIO, Sylvain PETIT MARTENON, Marion GUIBERT, Gilles GERMAIN, François LIPONNE, David LARDAN, Bruno GRAND*

& LES 8 SALARIÉS

Une équipe en action pour les milieux aquatiques et la biodiversité...

L'équipe salariée de l'ARRA² est chargée de la gestion quotidienne de l'association et de la mise en œuvre des actions, en lien avec les bénévoles et les adhérents : journées techniques, pêches aux cas pratiques, réseaux professionnels, formations, prestations, site web... On ne chôme pas !

En 2019, le nombre de salariés reste identique avec 5,5 équivalents temps plein.

Évelyne MONTAGNON
Chargée de mission

Flora GUILLOUX
Chargée de mission Trame Bleue

Béatrice TOURLONNIAS
Chargée de mission

Chloé RENOUARD
Chargée de mission

ARRA²
1999 - 2019

Nathalie PERRIN
Assistante de gestion

Julien BIGUÉ
Directeur

Martin BE
Chargé de mission TEN

Nicolas VALÉ
Directeur adjoint

1999-2019 : L'ARRA² FÊTE SES 20 ANS

… 20 ANS D'ACTION AU SERVICE DES RIVIÈRES

Association Rivière Rhône Alpes

1999 — Début de l'aventure

2001 — 1er Référentiel Emploi - Salaire

2003 — Recrutement de Julien

2005 — Première Pêche aux cas pratiques

2006 — Installation des locaux à Grenoble

2007 — Recrutement de Nicolas

2008 — Étude bilan et Schéma d'orientation

2009 — 1re Refonte du site web

2010 — Recrutement de Nathalie et Chloé

2009 / 2012 — Genialp, Génie Végétal en Rivière de Montagne

2013 / 2015 — « Corridors biologiques » pour RhôneAlpes Région

2013 — 2de étude de la structuration des gestionnaires de milieux aquatiques

2012 — Lancement des 1er réseaux métiers

2016 — Élargissement à l'Auvergne : l'ARRA devient ARRA²

2016 / 2020 — Trame bleue, Espaces et continuités

2017 — Recrutement de Martin

2018 — 4e Référentiel Emploi - Salaire

2019 / 2021 — Territoires engagés pour la nature

2019 — Organisme de formation

Évolution de la charte graphique

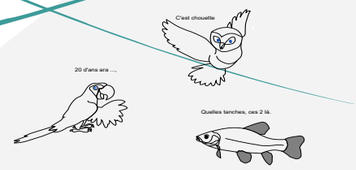

20 ANS D'ENGAGEMENT

Betty Cachot
Administratrice de 2004 à 2016
Présidente de 2006 à 2010

Comment vous êtes-vous l'une et l'autre retrouvées Présidentes de l'ARRA² ?

Betty : *Je me souviens d'un CA au cours duquel tous les regards se sont tournés vers moi lorsqu'on a évoqué le fait que le Président arrêtait et qu'il fallait quelqu'un pour prendre la suite… Je n'avais jamais envisagé ça, mais il y avait une super équipe d'administrateurs, un super chargé de mission (eh oui, Julien était le seul salarié à l'époque !), et cette association m'apportait tant sur le plan professionnel que je me suis laissée tenter par l'aventure, et je n'ai pas regretté !*

Alice Prost
Administratrice depuis 2006
Présidente de 2010 à 2013

Alice : *Lorsque les regards se sont tournés vers moi ce n'était pas vraiment une surprise, Betty m'avait gentiment orienté vers le poste de Vice-Présidente pour prendre la relève !*

Honnêtement, je ne savais pas trop à quoi m'attendre, mais j'étais charmée par l'ambiance conviviale des CA, la richesse des échanges et la disponibilité de l'équipe.

Qu'avez-vous gardé de ces années de Présidence et de membre du CA ?

Betty : *Pour ma part, une bouffée d'oxygène, un lieu d'échange constructif et bienveillant, une même envie des salariés et des membres du CA de faire grandir cette belle association, de répondre aux besoins des adhérents et toujours tellement d'enthousiasme, de dynamisme, d'écoute. Et, cerise sur le gâteau, de belles amitiés, à commencer par celle qui nous lie toutes les deux !*

> *« Je ne savais pas trop à quoi m'attendre, mais j'étais charmée par l'ambiance conviviale des CA, la richesse des échanges et la disponibilité de l'équipe »*

Alice : *Bien sûr l'ambiance joyeuse et animée des réunions, le plaisir aussi de s'enrichir personnellement et professionnellement. Durant mes quelques années de Présidence, j'ai beaucoup appris humainement.*

Vos moments préférés ?

Betty : *J'ai toujours adoré les assemblées générales, c'est un grand moment de retrouvailles, de discussions, une parenthèse dans le rythme endiablé de nos semaines.*

Alice : *Les assemblées générales bien entendu, mais surtout les trajets partagés à papoter avec Betty pour aller aux réunions ou aux journées !*

Lucille DELACOUR
Administratrice depuis 2019

En quoi est-ce important pour toi de s'impliquer à l'ARRA² ?

Lucille *: Pendant longtemps, je me suis contentée de « consommer » les journées techniques de l'ARRA², sans forcément me demander ce que je pourrais apporter au réseau. Et puis j'ai eu l'opportunité d'intégrer le CA. J'ai alors mieux compris le fonctionnement de la structure et la complexité du travail que mène l'équipe au quotidien.*

Ce réseau m'apporte beaucoup professionnellement et humainement. En étant au CA, je m'investis aussi pour les adhérents et donc, indirectement, pour des collègues ou partenaires qui partagent cette sensibilité pour les milieux aquatiques. C'est vraiment chouette !

Et concrètement, comment se passent les réunions du CA ?

Lucille : *Lors des réunions, nous échangeons sur le programme d'activité technique, mais abordons aussi les questions ressources humaines, ce qui est très enrichissant. Chacun vient avec son expérience, ses connaissances et trouve rapidement sa place. Débats et échanges se font toujours avec cette bonne humeur caractéristique de l'ARRA². Je ne crierais pas trop fort que certaines réunions se terminent en barbecue-piscine, car il risquerait d'y avoir trop de candidats aux prochaines élections !*

20 ANS AU SERVICE DES PROFESSIONNELS

Jean-Michel CHAPAT - Technicien de rivière au SICALA (43)

Nos métiers font parfois appel à des domaines de compétences éloignés de nos cursus de formations : voirie, ouvrages de génie civil, urbanisme, patrimoine, etc. Le réseau nous permet de profiter des retours d'expériences d'autres territoires pour nous former et de rester informés de l'actualité des milieux aquatiques.

Les occasions de croiser nos homologues d'autres territoires et d'autres structures sont rares. Les évènements organisés par l'ARRA² représentent donc pour nous un moment unique d'échange professionnel et personnel très enrichissant.

Bénédicte ROY
Animatrice SAGE au SMABB (38)

Les rencontres annuelles du réseau des animateurs de SAGE (CLE) sont très importantes pour moi. Je peux ainsi échanger directement avec des personnes que je considère comme mes collègues, car nous effectuons le même métier. Ainsi nous partageons nos difficultés et les freins que nous pouvons rencontrer, mais aussi nos succès.

Ces moments sont riches, tant du point de vue professionnel et technique (par exemple des échanges précis de bonnes pratiques), que du point de vue humain. Ces rencontres au niveau local permettent d'échanger sur notre quotidien et sont donc complémentaires aux rencontres de l'Agence de l'Eau.

Rodrigue BARJON
Technicien de rivière à la CALF (42)

Pour moi, le réseau des techniciens de rivière créé par l'ARRA² a une grande valeur technique et humaine. Il est une toile, tissée depuis plus de 15 ans avec les divers interlocuteurs de la gestion de sites et des milieux aquatiques, dans laquelle les échanges font avancer et évoluer les points de vue pour une meilleure cohérence d'intervention.

Grâce à ce réseau, certains d'entre nous ont pu bénéficier d'une aide technique et administrative précieuse dans la gestion de projets structurants.

LES 303 ADHÉRENTS QUI SOUTIENNENT L'ARRA² EN 2019

UN RÉSEAU DE + DE 1500 PROFESSIONNELS !

En 2019, ce sont 166 personnes et 137 structures qui soutiennent l'ARRA² par leur cotisation, soit **303 adhérents** !

Les structures adhérentes emploient 1 400 personnes physiques qui bénéficient de l'adhésion de leur structure. Le réseau est ainsi constitué de **1 570 professionnels** de la gestion de l'eau et des milieux aquatiques.

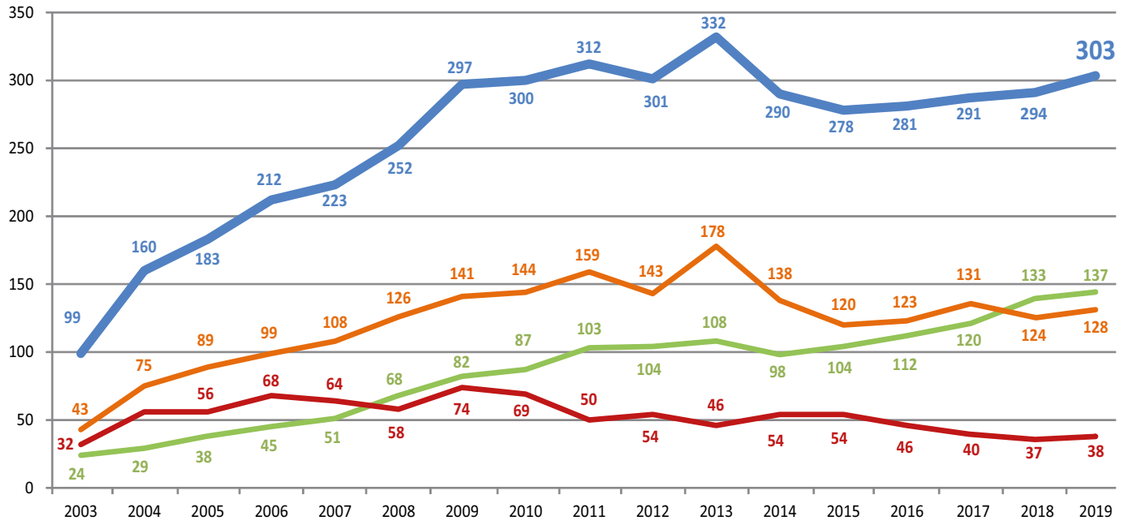

Évolution du nombre d'adhérents depuis 2003 par catégorie d'adhésion

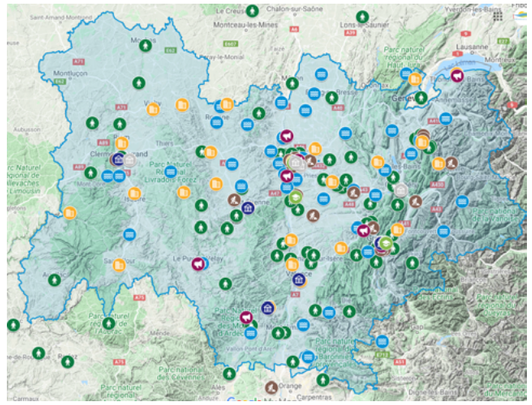

Retrouvez la carte interactive des adhérents 2019 en ligne : www.arraa.org/nos-membres

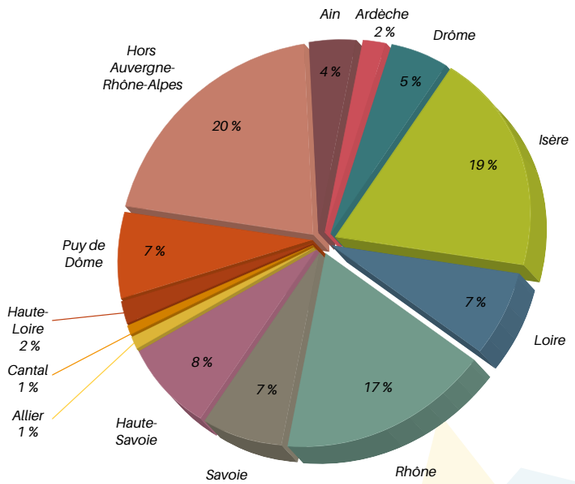

Origine des adhérents de l'ARRA² en 2019

LES 166 ADHÉRENTS À TITRE PERSONNEL

A
ADELINE Thomas
ANIEL Julie
ARNAUD Michel

B
BALME-DEBIONNE Maud
BANTI Jean
BARBEAU Xavier
BELAT Yannick
BELLOC Angélique
BENMALEK Yohann
BENOIT Virgile
BERTHELOT Marie
BIYIHA Axel
BLACHERE Agnès
BLANC Jean-Marie
BÔNE Jean-Michel
BOSSON Pauline
BOUCHEX-BELLOMIE Camille
BOUDIN Guillaume
BRENTEGANI Hugues
BRIÈRE Gilles
BRUNELIN Boris
BRUYÈRE Éric

C
CACHOT Betty
CAILLEBOTTE Philippe
CALTRAN Hervé
CAMEL Étienne
CAMPOY Aurélie
CAU Julie
CAVARD Nicolas
CHABANON Matthieu
CHALLET Étienne
CHAMPALBERT Éric
CHEMERY Jean-Baptiste
CHEVAL Hélène
CLAIN Margaux
COLLANGE Luc
CORNUT Sylvain
COSSIN Marc
COYER Amandine
CUSENIER Philippe

D
DAJOUX Mélanie
DE BOUVIER Hubert
DELACOUR Lucille
DELAGE Clémentine
DELAGE Valérie
DELAMARE Cassandra
DELHOMME Denis
DEMIERRE Alain
DEMORE Audrey
DONNADIEU Pierre
DOUDAINE Thibault
DREVETON Serge
DROIN Thierry
DUMOUTIER Julien
DUPLAN Alain
DUPONT Stéphanie

F
FAURE Sylviane
FAYARD Olivier
FILLATRE Pierre
FOMBONNE-ROUVIER Florence
FORESTIER – CROUZET Marie Martine
FOURNIER Maïté
FRIEDRICH Thierry
FRUGET Jean-François
FRUIET Nicolas

G
GACON Pierre
GADIOLET Pierre
GALLAND Lucie
GALLIEN Élisabeth
GARREL Cloé
GAYET Guillaume
GENESTE Laurent
GHIDINI Stéphane
GILLES Christophe
GIOL Stéphan
GIRARD Gérémine
GOLIK Elias
GRES Étienne
GRIMBERT Héloïse
GRUFFAZ Frédéric
GUILLOT Simon
GUILLOUX Flora
GUIONNET Adrien

H
HECKETSWEILER Yan
HERVIEU Ava
HUCLIN Adeline

J
JACQUEMIN Valérie
JOHANNOT Florie
JOSSERAND Yveline
JOUHAUD Clémence
JOURDAN Emeline
JOURDAN Vincent
JOUVET Clément

L
LAFARGE Nicolas
LAFFITTE Claire
LAGARRIGUE Vincent
LAMOTHE Estelle
LASCIOUVE Frédéric
LECOEUR Céline
LEFORT Dorothée
LHENRY Margaux
LOMBARDINI Katia
LOUIS Mathias
LUCZYSZYN Hélène

M
MALARET Laurence
MALINEAU Jonathan
MARCILLY Léa
MAREY Pierre
MAURY Hélène
MAYAU Anaïs
MELE Corentin
MERLO Aurélien
MESLIER Sylvain
MESSAS Lionel
MICHEL Camille
MIGAYROU Pierre
MIGNON Alain
MOINS Isabelle
MOLLARD Delphine
MONNET Samuel
MOREL Françoise
MORTIER Ségolène

N
NAVARRO Olivier
NICODÈME Florent
NOIROT Brice

O
OTTENI Jérémy

P
PANISSET Yoan
PATTEE Éric
PAUT Mathilde
PAVLIK Martin
PEKLO Klaus
PELLARD Didier
PERIN Marie
PERSICOT Grégory
PETITPREZ Marion
PIOT Yves
POULLET Paul
PROMPT Philippe
PROST Alice

R
RAMOND Stérenn
REICH Mathilde
ROBIN Delphine
ROUSSEL Nicolas

S
SAUNIER Jean-Baptiste
SOULLIAERT Éric
STAERCK Jean-François
SUDRES Marion
SURRE Christian

T
TAUNAY Hélène
TAVAUD Yvan
THEVENET Baptiste
THEVENET Grégoire
THICOIPE-IRRMAN Céline
THIOLLIER Joseph
THIZY Thomas
TOURNIER Nicolas
TRIBOULET Jean-Pierre

V
VAL Christian
VERBRUGGHE Solenne
VERLY Aude
VEYRON Laurence
VILLATTE Cécile
VULLIEZ Éric

W
WEISS Julie
WEROCHOWSKI Antoine

Z
ZANETTI Caroline

Les 74 collectivités gestionnaires de bassin versant

» Ain

Communauté de Communes Bugey Sud (CCBS)
Communauté de Communes de la Côtière (3CM)
Communauté de Communes Dombes Saône-Vallée
Pays de Gex Agglo
Syndicat de la Rivière d'Ain Aval et de ses Affluents (SR3A)
Syndicat des Rivières Dombes Chalaronne Bords de Saône (SRDCBS)
Syndicat du Bassin Versant de la Reyssouze (SBVR)
Syndicat Mixte Veyle Vivante (SMVV)

» Allier

Communauté d'agglomération de Vichy Communauté
Commune d'Arfeuilles

» Ardèche

ARCHE Agglo (d'Ardèche en Hermitage)
Communauté de Communes Privas Centre Ardèche
Syndicat Mixte EPTB Ardèche Claire

» Cantal

Communauté de Communes Sumène Artense
Saint-Flour Communauté
Syndicat Interdépartemental de Gestion de l'Alagnon et de ses affluents (SIGAL)

» Drôme

Communauté de Communes Porte de DROMARDECHE
Syndicat Mixte de la Rivière Drôme (SMRD)
Syndicat Mixte du Bassin du Roubion et du Jabron (SMBRJ)
Valence Romans Agglo

» Isère

Communauté d'Agglomération Grenoble Alpes Métropole (La Métro)
Communauté d'Agglomération Porte de l'Isère (CAPI)
Communauté de Communes du Grésivaudan
Parc Naturel Régional du Vercors (PNRV)
Saint-Marcellin Vercors Isère Communauté (SMVIC)
Syndicat Interdépartemental d'Aménagement du Guiers et de ses Affluents (SIAGA)
Syndicat Isérois Rivières-Rhône Aval (SIRRA)
Syndicat Mixte d'Aménagement du Bassin de la Bourbre (SMABB)
Syndicat Mixte des bassins hydrauliques de l'Isère (SYMBHI)
Syndicat mixte du Lac et des Rivières du Voironnais (SYLARIV)

» Haute Loire

Communauté d'Agglomération du Puy-en-Velay
Syndicat InterCommunal d'Aménagement de la Loire et de ses Affluents (SICALA)

Les 137 personnes morales

» Loire

Charlieu Belmont Communauté
Communauté d'Agglomération de Saint-Étienne Métropole
Communauté d'Agglomération Loire Forez (CALF)
Communauté de Communes des Vals d'Aix et Isable
Roannaise de l'eau – Syndicat du cycle de l'eau
Syndicat interdépartemental mixte à la carte pour l'aménagement de la Coise (SIMA Coise)
Syndicat Mixte d'Aménagement et d'Entretien Loise Thoranche (SMAELT)
Syndicat Mixte des rivières du Sornin et de ses Affluents (SYMISOA)

» Puy de Dôme

Agglo Pays d'Issoire
Ambert Livradois Forez Communauté de Communes
Clermont Auvergne Métropole
Communauté de Communes Riom Limagne et Volcan
Établissement public Loire (EP Loire)
Parc Naturel Régional des Volcans d'Auvergne (PNRVA)
Parc Naturel Régional du Livradois Forez (PNRLF)
Syndicat Mixte des Vallées de la Veyre et de l'Auzon (SMVVA)

» Rhône

Métropole de Lyon – Direction de l'eau
SEGAPAL (Société d'économie mixte pour la gestion et l'animation du Grand Parc Miribel Jonage)
Syndicat d'Aménagement et de Gestion de l'Yzeron, du Ratier et du Charbonnières (SAGYRC)
Syndicat de Mise en valeur, d'Aménagement et de Gestion du Bassin Versant du Garon (SMAGGA)
Syndicat de Rivières Brévenne-Turdine (SYRIBT)
Syndicat Mixte d'Assainissement et d'Aménagement de la Vallée de l'Ozon (SMAAVO)
Syndicat Mixte des Rivières du Beaujolais (SMRB)
Syndicat Mixte du bassin de l'Azergues (SMBVA)
Syndicat Mixte du Gier Rhodanien (SyGR)
Syndicat Mixte du Rhins-Rhodon-Trambouzan et Affluents (SYRRTA)

» Savoie

Assemblée du Pays Tarentaise Vanoise (APTV)
Comité InterSyndical pour l'Assainissement du Lac du Bourget (CISALB)
Syndicat du Haut-Rhône (SHR)
Syndicat du Pays de Maurienne (SPM)
Syndicat Mixte du Bassin Versant Arly (SMBVA)

» Haute Savoie

Communauté de Communes des Sources du Lac d'Annecy
Grand Annecy
Syndicat Intercommunal d'Aménagement du Chablais (SIAC)
Syndicat Mixte d'Aménagement de l'Arve et de ses Affluents (SM3A) – EPTB Arve
Syndicat Mixte d'Exécution du Contrat de Rivière des Usses (SMECRU)
Syndicat Mixte du Lac d'Annecy (SILA)
Syndicat Mixte Interdépartemental d'Aménagement du Chéran (SMIAC)
Thonon Agglomération

Les 137 personnes morales

» et hors Auvergne-Rhône-Alpes

Parc Naturel Régional du Haut-Jura (39)

Syndicat Mixte de Gestion Intercommunautaire du Buëch et de ses Affluents (05)

Syndicat Mixte du Bassin Versant du Lez (84)

Les 12 institutions départementales et établissements publics

Agence Française pour la Biodiversité (AFB)

Centre d'Études et d'Expertise sur les Risques, l'Environnement, la Mobilité et l'Aménagement (CEREMA)

Conseil Départemental de l'Ardèche (07)

Conseil Départemental de la Drôme (26)

Conseil Départemental de l'Isère (38)

Conseil Départemental de la Loire (42)

Conseil Départemental du Puy-de-Dôme (63)

Conseil Départemental du Rhône (69)

Conseil Départemental de Savoie (73)

Département des Pyrénées-Orientales (66)

Direction Départementale des Territoires de la Savoie (73)

Direction Régionale de l'Alimentation de l'Agriculture et de la Forêt Auvergne-Rhône-Alpes (DRAAF)

Les 4 organismes de formation et de recherche

Irstea (Institut de recherche en sciences et technologies pour l'environnement et l'agriculture)

Lycée d'Enseignement Général et Technologique Agricole de Vienne Seyssuel – AGROTEC

Université Grenoble Alpes

Université Lumière – Lyon 2 – Faculté GHHAT

Les 11 associations

Association Française de Limnologie (AFL)

Association France Digues

Conservatoire d'Espaces Naturels (CEN) Rhône-Alpes

Fédération pour la pêche et la protection des milieux aquatiques de l'Ardèche (FDPPMA 07)

Fédération pour la pêche et la protection des milieux aquatiques de l'Isère (FDPPMA 38)

Groupe de Recherche Rhône-Alpes sur les Infrastructures et l'Eau (GRAIE)

Migrateur Rhône Méditerranée (MRM)

Office International de l'Eau

SOS Loire Vivante – ERN

Union des associations syndicales de l'Isère

VALHORIZON

Les 36 bureaux d'études et entreprises

A

A.T.EAU

ABEST Ingénierie

AMETEN

Antea Group

AQUABIO

Arbre Haie Forêt

ARTELIA EAU & ENVIRONNEMENT

B

BIOTOPE

BURGEAP Ingénieurs-conseils

C

Compagnie Nationale du Rhône (CNR)

D

DYNAMIQUE HYDRO

E

Eco-SAULE'ution

EDF

Elegia - Isère aménagement

G

GeoPeKa

H

HTV SAS

HYDRETUDES

I

INGETEC

ISL Ingénierie

K

KISTERS France

O

OASURE

P

PROGEO ENVIRONNEMENT

R

Réalités Environnement

RIPARIA

S

SAFEGE

SAGE Environnement

SAS GENEVRAY

SCE

SETEC HYDRATEC

SNCF – Pôle Régional Ingénierie

SPL Eaux de Grenoble Alpes

T

TERACTEM

TEREO – Gestion des Espaces Naturels

V

VALERIAN SA

VEODIS 3D

VINCI Construction Terrassement

COMMUNICATION : VERS UNE ÉVOLUTION NUMÉRIQUE

L'élargissement du territoire à l'Auvergne, les nouveaux projets structurants, le développement de l'activité de formation continue, l'accroissement global de l'activité et la réglementation générale sur la protection des données (RGPD) nous ont conduits à **prospecter de nouveaux outils numériques.**

Une réflexion interne a fait ressortir des besoins « urgents » en matière d'outils de gestion : comptabilité et facturation, évènementiel et gestion de base de données. Il est devenu nécessaire également d'éviter les doubles, voire triples saisies, lors des **mises à jour de nos 3 700 contacts** !

Il a été envisagé de recourir à un stage ou à un projet tuteuré avec des étudiants en communication numérique, voire de mutualiser le développement d'un logiciel de gestion intégré (ERP) avec d'autres structures associatives. Mais ces pistes ont finalement été écartées, car trop complexes, trop longues et trop coûteuses à mettre en œuvre.

Différentes solutions numériques existantes ont donc été étudiées et testées (Caleb Gestion, AssoConnect, Dolibarr, OHME, SAGE...).

La réflexion a été alimentée par une **formation sur la communication numérique** et par une visite au **Forum National des Associations.**

Le choix s'est porté sur l'outil **OHME** pour une gestion simplifiée et sécurisée de notre base de données de contacts et d'adhérents. Cette plateforme en ligne est au centre du nouveau « système numérique » de l'association qui rattache d'autres outils interfacés entre eux, à l'exemple de **Sendinblue,** spécialiste de l'envoi massif de mails, ou **HelloAsso**, qui nous permettra prochainement de proposer le paiement en ligne à ceux qui le souhaitent.

À partir de 2020, l'ARRA² utilise également **SAGE-CIEL,** logiciel de **gestion commerciale et comptable**, qui présente l'avantage d'être interfacé avec Chorus Pro pour les paiements par mandats administratifs.

L'ensemble de ces outils facilite considérablement la gestion quotidienne de l'ARRA² et notre communication. Cela devrait participer à vous satisfaire toujours davantage !

1000 MERCI !

On ne peut pas terminer ce rapport d'activité sans adresser un grand, un énorme merci aux **25 « membres fondateurs »** (oui, allez, appelons-les comme ça !) pour avoir lancé cette grande et belle aventure en 1999 ! Votre « bébé » a bien grandi !

Un grand merci également aux **59 bénévoles qui se sont investis au sein du conseil d'administration** au cours de ces deux décennies ! Que de plaisir de partager ou d'avoir partagé ces moments avec vous tous !

Un immense merci à **Betty CACHOT, Alice PROST et Aurélie CAMPOY, nos trois Présidentes** qui ont assuré à elles trois plus d'une décennie de responsabilité entre 2006 et 2017, ainsi qu'à **Philippe GADIOLLET** (Président fondateur), **Pierre MIGAYROU** et aujourd'hui **Julien DUMOUTIER, nos trois Présidents**, pour avoir fait grandir l'ARRA² en apportant leur petite touche personnelle !

Et bien évidemment, un merci tout particulier à **Hervé CALTRAN qui s'implique activement depuis 20 ans** pour faire vivre et renforcer l'association et sans qui cette aventure serait forcément moins drôle !

Sans vous tous, l'association ne serait probablement pas ce qu'elle est devenue aujourd'hui !

Enfin, on ne le répète jamais assez : **merci à tous nos adhérents pour votre confiance et votre soutien** ! Ce réseau, c'est le vôtre et, sans vous, l'ARRA² n'est rien !

CE QUI VOUS ATTEND EN 2020

Cette année encore, l'équipe de l'ARRA², sur la base des suggestions des adhérents et des membres du conseil d'administration, vous propose un beau programme 2020 :
Des **journées techniques sur des thèmes variés** :

1. **Préservation des bocages : l'agroécologie au service de la trame verte et bleue**
2. **Mammifères aquatiques de rivières**
3. **Restauration de cours d'eau en milieu urbain et/ou fortement artificialisé**
4. **Eaux pluviales et de ruissellement**
5. **Restauration de zones humides**
6. **Qualité de l'eau, quantité d'eau et agriculture**

Dix pêches aux cas pratiques sur la continuité, la restauration, la biodiversité et les habitats, les travaux et l'ingénierie...

Vos **quatre réseaux professionnels** spécifiques : les animateurs « captages prioritaires / agri-phyto », les techniciens de rivière, les animateurs de contrat territoriaux et les animateurs de SAGE.

Des **formations et des évènements sur mesure.**

En complément de ce programme d'action annuel, l'ARRA² poursuit (et termine) son travail sur le programme « Trame Bleue : espaces et continuités » et continue de développer le dispositif « Territoires Engagés pour la Nature » !

Crédits photographiques :

1re et 4e de couverture & ci-contre :
© Yannick GOUGUENHEIM – Image & Rivière

Toutes les photos, hors portraits ou © : ARRA²

Papier recyclé

IMPRIM'VERT®

Impression :
Cyberprint – Nordine DAKKARI
Tél. : 06 67 71 11 93
www.cyberprint.org

agence de l'eau RHÔNE MÉDITERRANÉE CORSE
établissement public de l'État

agence de l'eau Loire-Bretagne
Établissement public du ministère chargé du développement durable

Liberté • Égalité • Fraternité
RÉPUBLIQUE FRANÇAISE
DIRECTION RÉGIONALE DE L'ENVIRONNEMENT, DE L'AMÉNAGEMENT ET DU LOGEMENT
AUVERGNE - RHÔNE-ALPES

UNION EUROPÉENNE

L'EUROPE S'ENGAGE en région
Auvergne-Rhône-Alpes
avec le FEDER

AGENCE FRANÇAISE POUR LA BIODIVERSITÉ
ÉTABLISSEMENT PUBLIC DE L'ÉTAT

La Région Auvergne-Rhône-Alpes

ASSOCIATION
RIVIÈRE RHÔNE ALPES AUVERGNE

ARRAA.ORG

Siège social :
7 rue Alphonse Terray
38000 GRENOBLE
arraa@arraa.org
Tél. : 04 76 48 98 08

Antenne Auvergne :
INRAE – Clermont-Ferrand
9 avenue Blaise Pascal
63 178 AUBIÈRE
Tél. : 04 73 44 07 99

Rivière Rhône Alpes Auvergne est une association loi 1901, non assujettie à la TVA, enregistrée sous le n° W381001810 en Préfecture de l'Isère
Code NAF : 9499Z - Numéro SIRET : 440 502 797 00044